

Hent på nettet

På Averages hjemmeside www.avery.dk kan der findes meget godt. Bemærk at Avery Wizard og Pre-designede Templates benyttes sammen med tekstbehandlingsprogrammet Word.



Din garanti for et perfekt resultat!

Avery Worldwide Kontakt os

Forside | Oversigt | Produkter | Idéer | Support | Downloads | Her kan du købe | Om os

Office Products Nordic

Hurtig søgning OK

Avanceret søgning
• Avery Worldwide

Medlemskab

Brugernavn

Adgangskode OK

Bliv medlem

Glemt adgangskode?

Forhandlerlogin

Produkter

- > Etiketter til A4 printere
- > Personal Label Printer
- > CD/DVD produkter
- > Papir & Kort
- > Create&Print
- > Mapper, Bokse & Index
- > Kopi-, data- og frankeringsetiketter

Forside

Aktuelt fra Avery

Denne måneds fokus

GRATIS Avery Club medlemskab

afterBURNER CD & DVD labels

penal

SOFTWAREGUIDE

Katalog 2006

Create & PRINT

Nyheder

- > QuickPEEL adresse etiketter
- > SeMamerende skilte
- > CD/DVD lommer
- > DVD omslag

Downloads

Hent gratis software og opnå perfekte resultater!

- > Design Pro 5
- > Avery Wizard
- > Pre-Designed Templates

Avery® Print

Design og print Averages produkter direkte fra Internettet uden software installation!

> Prøv her!

Idéer

Her finder du vores store idésektion:

- > Idéer til hjemmet
- > Idéer til kontoret
- > Gratis cliparts

www.avery.dk

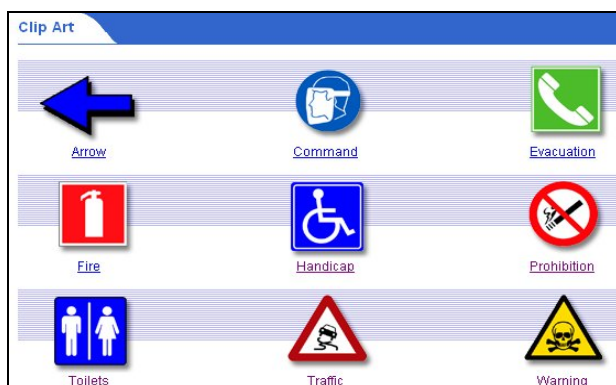

Disse grupper af Clipart ligger på den danske hjemmeside: www.avery.dk



Disse grupper af Clipart ligger på den internationale side: <http://www.avery.com/us/clipart/index.jsp>

Man kan også hente kalenderblade og andet godt på siden. Man skal være medlem af Avery Club for at kunne hente kalenderblade, men det er gratis at blive medlem

I designgalleriet : <http://www.avery.dk/dk1/ideas/designgallery.jsp> findes temaopdelte skabeloner til DesignPro..

Kalender

Kalenderbladene kan hentes gratis fra Avery's hjemmeside, se side 21.

Kalendersiderne er Clipart, de kan hentes ind og ændres i størrelsen, men man kan ikke ændre teksten og farven. Der findes på nuværende tidspunkt 5 forskellige typer til år. 2006, 2007 og 2008.

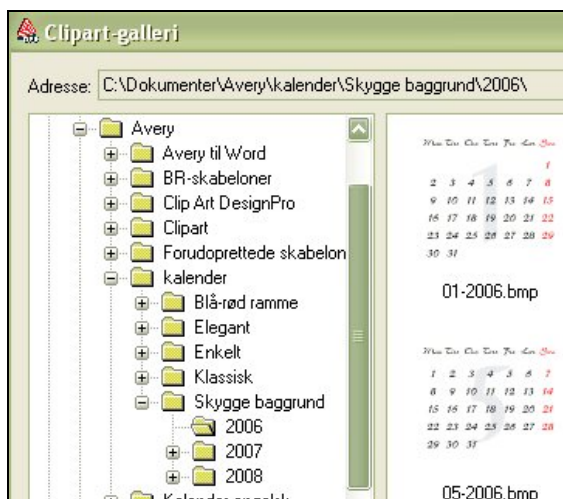

Start med at vælge projekt fra arbejdsfil, kort produkt, og her er C2351 stående velegnet, men andre kan frit benyttes.

C2341 er til et kort i A5, men man får en side i A4 format. Med en streg i midten, den kan man bruge til at placere billeder og tekst efter.

Her er valgt stående, derefter findes kalenderbladene, vælg type, og træk billedet så den fylder nederste halvdel.



Man kan ikke ændre på selve kalenderen, men godt sætte rammer omkring kalenderbladet, føje tekstbokse til med personlige datoer på fødselsdage og andre mærkedage. Disse bokse lægger sig oven på kalenderbladet.

På sidens øverste halvdel kan man sætte billeder ind, men husk der skal være plads til at sætte ophæng på.

Her er det en hjælp at indsætte en hjælpelinie 20 mm fra øverste kant. Se side 9

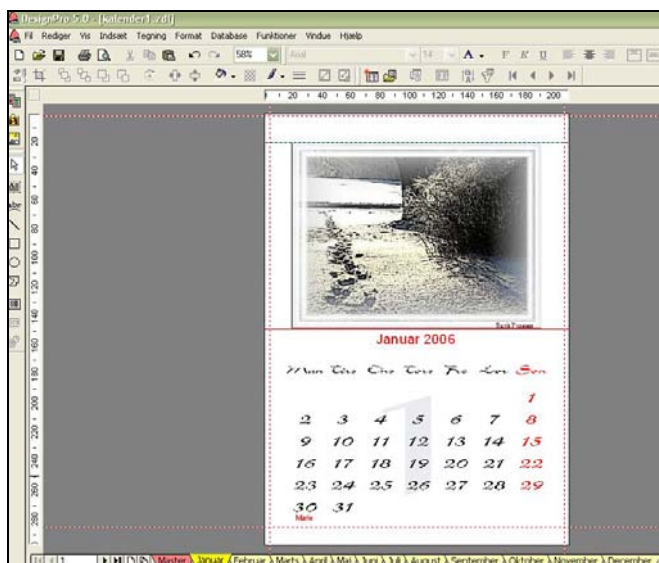

Hvis man ønsker at en ramme eller baggrund til kalenderbladet skal gå igen på alle sider indsættes dette på mastersiden, derefter oprettes en side til hver måned, som så laves hver for sig.

Se side 5 om brugen af Master.

Man omdøber siderne ved at højreklikke på de gule faneblade, og vælger omdøb.

Design galleriet

På Avery's hjemmeside kan man hente flere Forudoprettede skabeloner, der er flere temaer som eks. bryllup, hvor der er indbydelse, bordkort, og menukort, alt sammen i samme stil. Man kan selv tilføje tekst, men selve grafikken kan ikke ændres.

Når først man har dovenloadet skabelonerne, skal man gemme dem på computeren.

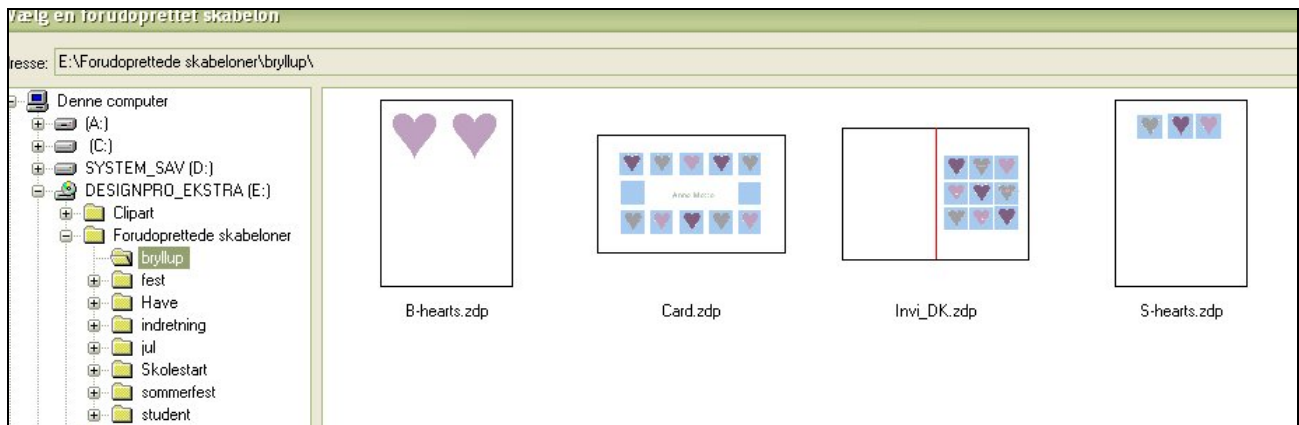

Her er eksempler på temaer



Adressen på Designgalleriet er lidt besværlig, så man kan søge på den. Find først Avery's danske hjemmeside på www.avery.dk i søge feltet skrives: **designgallery**

Print CD omslag

Der kan fremstilles gode CD omslag i Design Pro. Print af 2 omgange, først indersiden, derefter for + bagsiden. Stregerne på indersiden er beregnet til at klippe og folde efter.

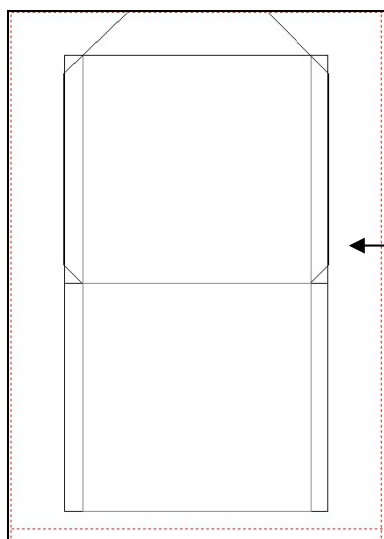
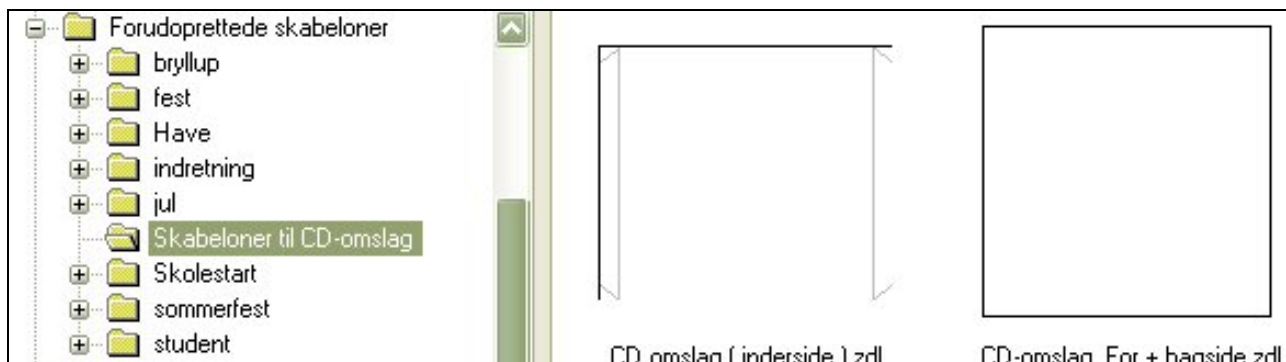

CD- omslag (inderside)

Der benyttes karton på 120 til 180 g.

Indersiden består af tynde grå streger, der fortæller hvor der skal klippes og foldes, denne side printes først.

Der skal lim på disse to flapper (dobbelklæbende tape er også god.)

De grå streger er låst med anker, så de kan ikke umiddelbart flyttes. Se side 20

Se side 13 om at printe af to omgange

Man kan tegne uden for en skabelon, for at se tegningen skal Klipping være slået fra i hovedmenuen Vis.

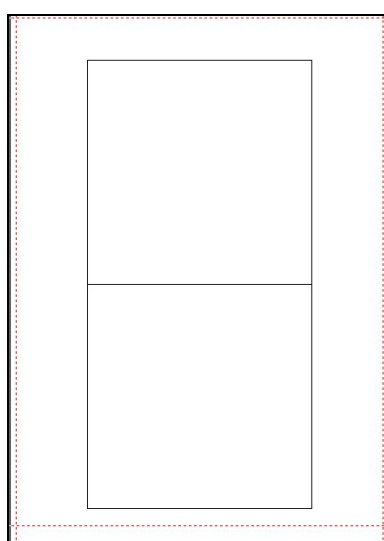

CD omslag (for + bagside)

Kort 1 = forside

Kort = bagside

Bemærk Teksten på bagsiden skal vendes for at stå rigtig når omslaget er samlet.

Når begge sider er printet, klippes efter de yderste grå streger. Fold derefter omslaget, lim først når omslaget er nøjagtig.

I Clipart findes en del baggrunde der kan bruges. Filing og Binder er også brugbare Clipart

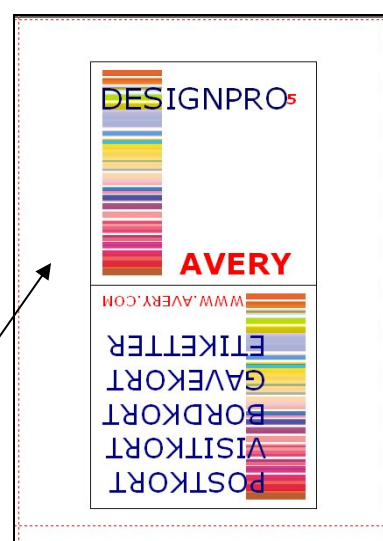

Udskriftsindstillinger

Der findes flere muligheder for at styre udskrifterne fra DesignPro.

Vælg Filer > udskriv



Egenskaber



Som regel ser første indstilling sådan ud, hvis man vælger Master får man kun der er på Mastersiden. Fra denne side kan man vælge Egenskaber

I egenskaber vælger man udskriftkvalitet, kladde er besparende når man bare lige skal se opstillingen. I layout kan vælges stående eller liggende.

Skæremærker

Det kan være en hjælp med skære mærker, hvis man skal skære flere mindre kort ud af et ark, til eks. bordkort eller visitkort. Muligheden findes i Indstillinger.

Man kan også vælge hvor på arket man vil starte. Den mulighed er god hvis man bruger Averages selvklæbende etiketter, her kan man godt nøjes med at printe nogle stykker.

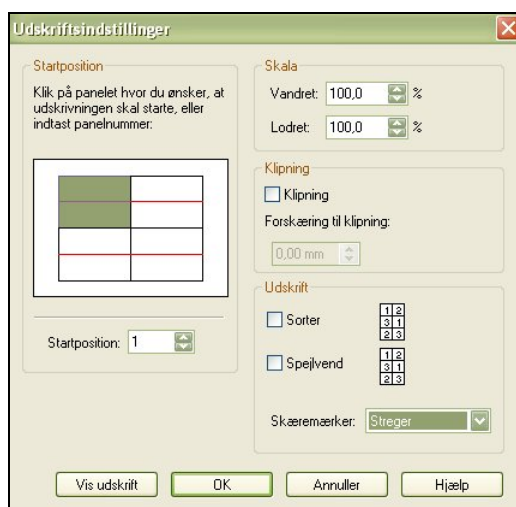

Dette eksempel er Averages Bordkort C 32253

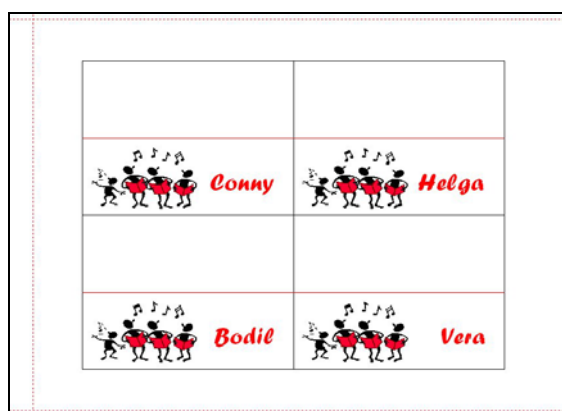

Der kan vælges skæremærker i form af streger, hjørner og prikker.

Bemærk normalt skal der stå ingen

Her er det en stor hjælp med skæremærker som streger

Print kort i forskellige størrelser

Det kan lade sig gøre at printe kort i forskellige størrelser, på det samme stykke papir. Man må printe af flere omgange, og først skære kortene til når alt er printet. Specielt hvis man bruger dyrt papir eller karton, kan det betale sig at tilpasse skabeloner til hinanden. I dette eksempel er det et stort aflangt kort på 10,5 x 21 cm. Skabelonen kan benyttes til en lille folder, sange eller et kort der passer til kuverter i str. M65. Resten af papiret kan så bruges til et lille kort

Opret brugerdefineret skabelon til kort

Se side 18.



Print af to gange (se side 13)

Sæt tekst og billeder ind på kort 1 og 2, gem for og bagside, hent den samme skabelon igen, og sæt tekst og billeder ind på kort 1 og 2. Gem under et andet navn.



For og bagside

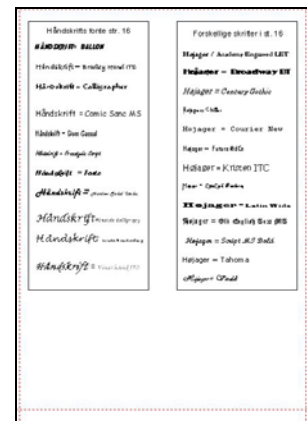

Indvendig del af kortet

Opret en ny brugerdefineret skabelon, denne gang skal den passe til den nederste del af arket.

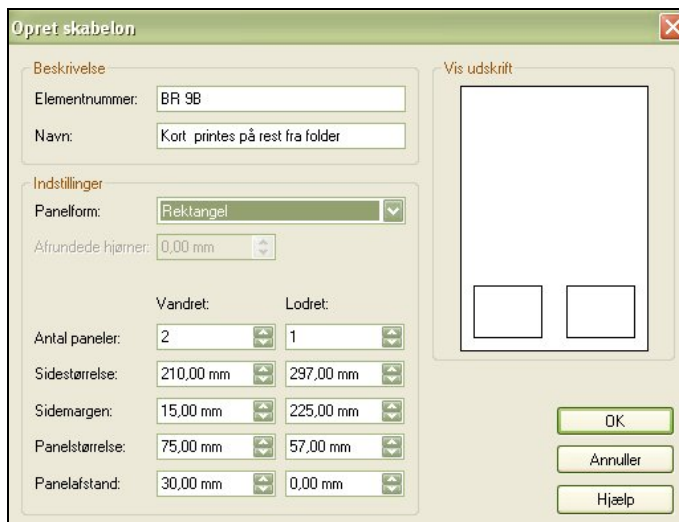

Dobbeltkort 10,5 x 8,70 cm

Det er nødvendig at regne lidt på det, målene på disse to brugerdefinerede skabeloner passer sammen. Bemærk målet på sidermargen lodret, det er den øverste del 210 mm + margin 15 mm = 225 mm
Obs. Printe alt inden kortet skæres igennem. Start med at skære det lille kort af i 87 mm. = 57 + 2 x 15 mm

Skabelonen på folderen har 1 cm margin, men kortet der ligger i bunden har 15 mm, da der ofte er problemer med at printe den sidste del af et ark.

For ikke at komplicere det hele, er det lille kort kun printet på en side.

Enkelt ramme til billeder

I Design Pro kan man ikke med et enkelt klik sætte en ensfarvet ramme omkring et billede. Men det kan lade sig gøre af flere omgange.

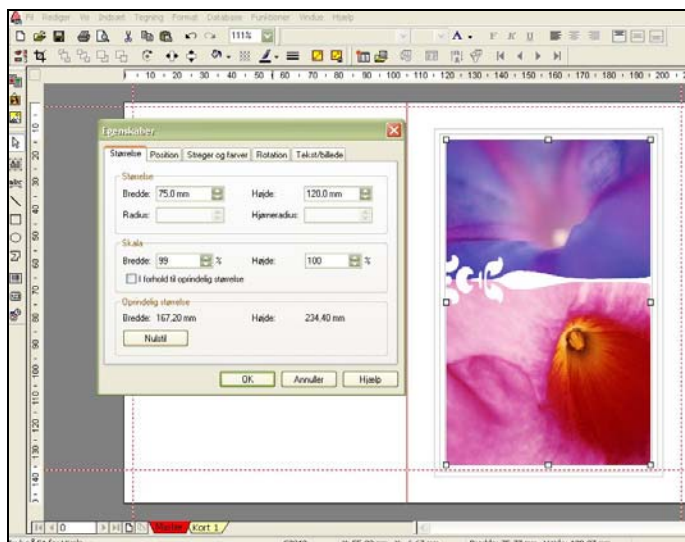

Vælg den skabelon der skal benyttes: side 3

Find det ønskede billede eller Clipart: side 7 og 8

Se den nøjagtige størrelse på billedet: side 15

Husk billedet skal være valgt, derefter vælges hovedmenuen Tegning > egenskaber.

Skriv evt. størrelsen ned.

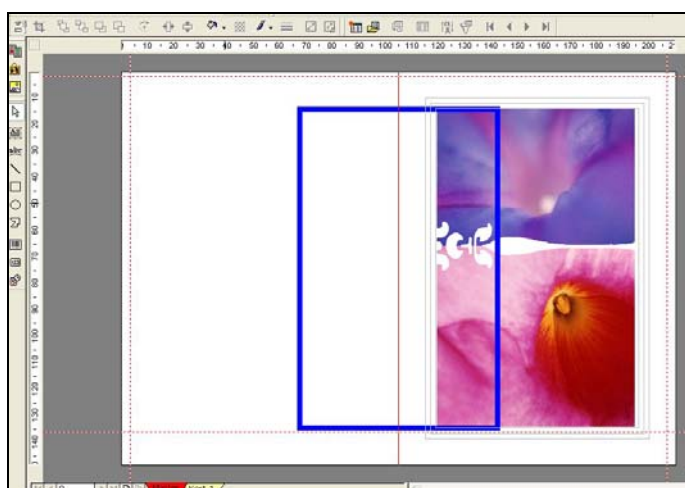

Nu tegnes en ramme: side 12
Behøver ikke passe i størrelsen



Vælg bredde på rammen



Vælg farve på rammen

Nu klikkes på rammen, vælg hovedmenuen tegning > egenskaber > størrelse og skriv her samme størrelse som billedet har.



For at få rammen til at passe nøjagtig, skal både billede og ramme centreres på begge leder, det gør ikke noget det bliver på midten af kortet.

Nu skal billede og ramme grupperes: side 11 og 15

Både ramme og billede skal nu vælges: Rediger > marker alt. Derefter vælges Tegning grupper.

Så kan billedet med ramme flyttes på plads. Når billede og ramme er grupperet kan man godt ændre størrelsen på almindelig vis. Se side 20